

Seilingsbestemmelser Tirsdagsregatta 2019

Oppdatert 14.03.2019 av Alf Inge Iversen

SEILINGSBESTEMMELSER TSF TIRSDAGSREGATTA

Tromsø seilforening

VHF kanal 72 (Under regatta)

Adresse: Postboks 1130, 9262 Tromsø

E-postadresse: post@tromsoseil.no

Hjemmeside: www.tromsoseil.no

Datoer, ansvarlig båt for måltaking og vaffelsteking, samt resultater publiseres på seilforeningens hjemmeside.

Uavhengig av antall seilaser i serien, er det de 10 beste seilasene som er tellende. De øvrige seilasene medregnes ikke i sluttresultatet.

1. Regler

Hver TSF tirsdagsregatta vil være underlagt:

- [ISAF's Kappseilingsregler for 2017-20](#)
- [Vedtektene i NOR rating regler](#)
- [Nye regler for NOR Rating 2019](#)
- [Seilingsbestemmelser Tirsdagsregatta 2019](#)

Det seiles etter *Enkel sikkerhetsforskrift for kappseiling* som finnes på [NOR Ratings websider](#).

Sjøveisreglene gjelder under regatta. Det gjøres spesielt oppmerksom på at hele Tromsøsundet er havneområde. Her skal regattabåter vike for nyttetraffikk.

2. Deltagere.

Betingelser for en båts rett til å delta i TSF tirsdagsregatta er at:

- a) Skipper er medlem av Tromsø Seilforening, annen seilforening tilsluttet Norges Seilforbund eller for utenlandske deltakere tilsvarende myndighet. Dispensasjon kan gis ved kontakt av regattakomiteen før påbegynt seilas. Epost: regatta@tromsoseil.no.
- b) Deltakende båter må ha gyldig målebrev for 2019 fra NOR Rating for å kunne konkurrere i regattaklassene, og båten må være i samsvar med dette.
- c) Båt må være forsikret mot ansvar overfor tredjemann. Arrangøren kan kreve dette skriftlig dokumentert av et forsikringsselskap eller ved kopi av en gyldig forsikringsavtale.
- d) Nye deltakende båter uten målebrev kan få midlertidig fastsatt måltall av regattakomiteen og seiler i den klasse som tallet tilsier til gyldig NOR Rating måltall foreligger.
- e) Deltakende båter må være påmeldt TSF Tirsdagsserien før start. Uten gyldig påmelding kan ikke resultatet registreres.

3. Teknisk kontroll

En båt kan når som helst bli kontrollert. Kontrollkriterium er at båten er i stand og oppfyller kravene i NOR Rating reglene og med gyldig målebrev for 2019.

4. Beskjeder til deltagerne

Regattakomiteén vil informere om endringer i bestemmelser og baner via VHF kanal 72 før regattastart.

Det er deltakernes ansvar å holde seg oppdatert.

5. Tidspunkt for kappseilasene

Tidspunkt for kappseilasene for klasse I vil startsignal vanligvis gå klokken 1800.

Tidspunkt for kappseilasene for klasse II vil startsignal vanligvis gå klokken 1815.

6. Klasseinndeling

Klasse 1 inkluderer båter med NOR Rating måltall fra 0,930 og mindre.

Klasse 2 inkluderer båter med NOR Rating måltall fra 0,931 og oppover.

7. Målebrev

Båt som deltar i TFS Tirsdagsregatta bør ha gyldig målebrev fra Nor Rating for den aktuelle sesongen.

Måltall som brukes for å beregne riktig tid vil være det måltallet som for den aktuelle dagen ligger tilgjengelig på www.norrating.org.

Båter uten målebrev får fastsatt måltall av regattakomiteen og seiler i den klasse som tallet tilsier.

Det er ikke anledning å bruke målebrev for shorthanded seilas. Kun målebrev for fullt mannskap er gyldig i TFS Tirsdagsregattaen.

Båter som ønsker å seile uten spinnaker kan benytte måltallet for seilas uten spinnaker. Dette må meldes til regattakomiteen senest ved målgang den første regattaen båten deltar i den aktuelle sesongen.

Man kan bytte mellom måltall med og uten spinnaker to ganger i løpet av i løpet av sesongen, én gang før juli, og én gang etter juli. Slik endring skal ikke ha tilbakevirkende kraft.

8. Baneområdet

Klasse 1 og klasse 2 seiler identiske baner, men med forskjellig starttid. Banevalg bestemmes av vindretning og vindstyrke. Nordlige vinder gir nordlige baner, sørlige vinder gir sørlige baner. Ved lite vind velges kort bane for den aktuelle vindretningen, mens ved mer vind velges lang bane tilsvarende.

Er det tvil man skal velge kort eller lang bane, bør kort bane velges. Valget tas av regattakomiteen, eventuelt av de styremedlemmer som seiler.

Hvilken bane som velges, gjøres kjent over VHF kanal 72 før start.

Lang nordlig bane

- Start nordover mellom grønn stake ved Lanesgrunnen og trefotet stålstake
- Babord runding utlagt merke øst for Grindøya, posisjon 69°38,4' N 18°51,6' E
- Babord runding gul-sort stake (sørmerke) ved Lanesgrunnen
- Babord runding utlagt merke utenfor Solligården, posisjon 69°36,5' N 18°55,5' E
- Styrbord runding betonglykt på Lanesgrunnen
- Fri seiling nord Tromsøsundet.
- Målgang mellom bølgebryter på Løkta og Rica-hotellet.

Hver båt tar mellomtid på en linje trukket rett vest fra betongstaken på Lanesgrunnen.

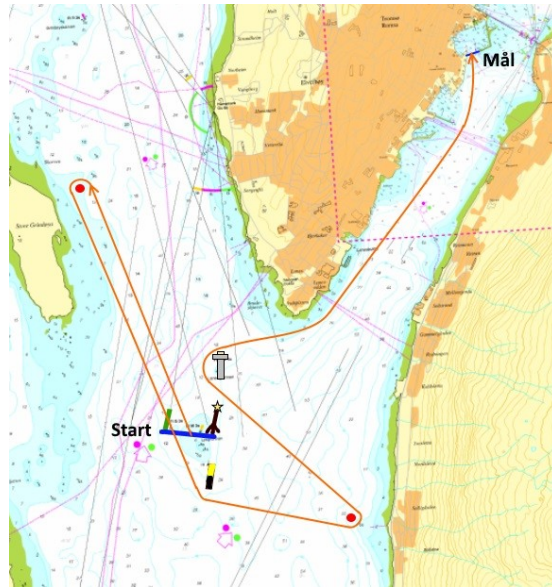

Lang sørlig bane

- Start sørover mellom grønn stake ved Lanesgrunnen og trefot stål stake.
- Babord runding stake på Tisnesgrunnen.
- Styrbord runding gul-sort stake ved Lanesgrunnen
- Babord runding utlagt merke utenfor Solligården, posisjon 69°36,5' N 18°55,5' E
- Styrbord runding betonglykt på Lanesgrunnen
- Fri seiling nord Tromsøsundet.
- Målgang mellom bølgebryter på Løkta og Rica-hotellet.

Hver båt tar mellomtid på en linje trukket rett vest fra betongstaken på Lanesgrunnen.

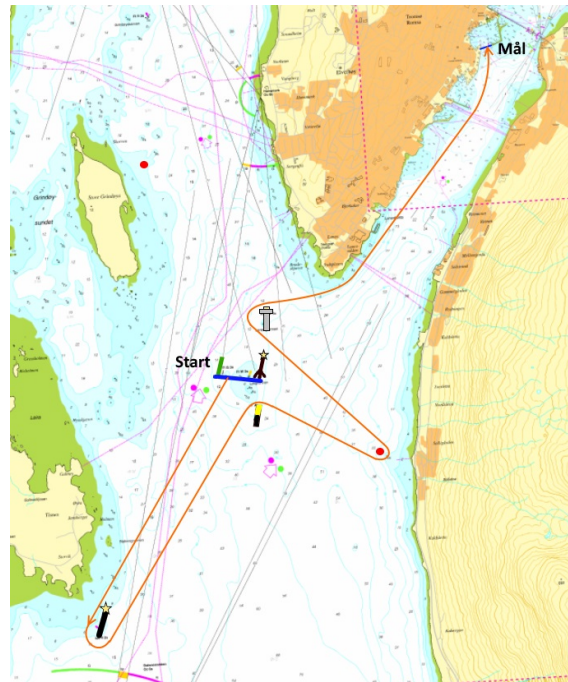

Kort nordlig bane

- Start nordover mellom grønn stake ved Lanesgrunnen og trefot stål stake.
- Babord runding betongstake på Lanesgrunnen.
- Deretter to runder på banen:
 - Babord runding grønn stake ved Lanesgrunnen
 - Babord runding gul-sort stake ved Lanesgrunnen
 - Babord runding betongstake på Lanesgrunnen.
- Mållinjen er den samme som startlinjen, mellom trefotstake til babord og grønnstake til styrbord.

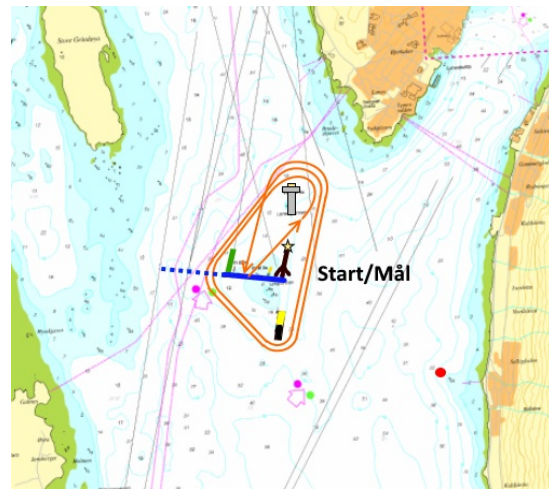

Hver båt tar mellomtid ved nest siste kryssing av forlengelsen av mållinjen mot vest (stiplet linje i kartet), eventuelt også ved tidligere kryssing av denne linjen dersom opplyst om det over VHF kanal 72 før start.

Kort sørlig bane

- Start sørover mellom grønn stake ved Lanesgrunnen og trefot stål stake.
- Babord runding gul-sort stake ved Lanesgrunnen
- Babord runding betongstake på Lanesgrunnen
- Deretter to runder på banen
 - Babord runding grønn stake ved Lanesgrunnen
 - Babord runding gul-sort stake ved Lanesgrunnen
 - Babord runding betongstake på Lanesgrunnen.
- Mållinjen er den samme som startlinjen, mellom trefotstake til babord og grønnstake til styrbord.

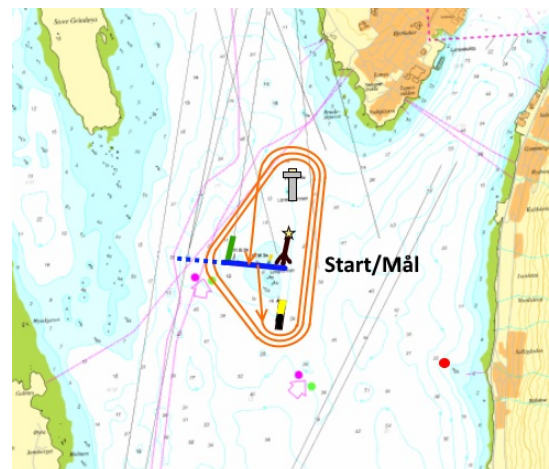

Hver båt tar mellomtid ved nest siste kryssing av forlengelsen av mållinjen mot vest (stiplet linje i kartet), eventuelt også ved tidligere kryssing av denne linjen dersom opplyst om det over VHF kanal 72 før start.

9. Startprosedyre

Start mellom grønn stake ved Lanesgrunnen og trefot stål stake etter GPS tid. Da det ikke vil være startbåt, er hver enkelt skipper ansvarlig for å overholde startreglementet, og gjennomføre reglementerte 360, 720 eller omstart i henhold til regattareglene, dersom man "tyvstarter", ikke overholder vikeplikt eller bryter reglene på annen måte.

Regattakomiteen kan forskyve starttidspunktet hvis nødvendig. Dette vil i så fall bli meldt over VHF-Kanal 72.

10. Tidtaking

Når valgt regattabane har målgang ved Løkta, tas tiden av målbåt. For korte baner med målgang sør for Tromsøya er hver båt ansvarlig for å ta egen tid.

Det tas alltid mellomtid som angitt i banebeskrivelsene, i tilfelle vinden dør ut. Tiden tas når baugen krysser linje for mellomtid. Skipper er ansvarlig for at mellomtiden tas.

Når hver båt er ansvarlig for å ta egen tid, sendes en SMS-melding som inneholder seilnummer eller båtnavn og **klokkeslett** (ikke utseilt tid) for målgang til telefonnummer 580 000 344 674. Eks.: «2337 20.34.56» eller «Frøya 20.34.56». Resultatet sendes snarest mulig etter målgang.

11. Avkorting/alternativ målgang

Ved svært lite vind kan banen avkortes eller justeres. Melding gis før start på VHF-Kanal 72. Det tas forøvrig alltid mellomtid i tilfelle vinden dør ut. Se pkt. 10 om tidtaking.

Båter som velger å bryte må melde fra umiddelbart til regattakomiteen på VHF kanal 72.

Båter som starter men ikke rekker til mål på maksimaltid får DNF (se pkt. 17 nedenfor).

12. Målbåt

Oppgaver:

- Viktigste oppgave er å lage vafler og koke kaffe på Løkta!
- Registrere tid for målgang og sette opp resultatliste.
- Ta imot og behandle eventuelle protester i henhold til pkt. 15.

Det blir satt opp egen terminliste for målbåt. Det er ikke noe i veien for at målbåten seiler regatta dersom den har mannskap nok å avse til vaffelsteking og tidtaking på land i tillegg.

13. Mål

Mållinjen for begge lange baner er mellom bølgebryter på Løkta og hjørne på kai ved Ricahotellet. Mållinjen for begge kortbaner er den samme som startlinjen, passering mellom grønnstaken og trefotstaken.

Båter som har gått i mål skal ikke hindre utsyn for tidtaker til båter som har målgang, eller være til hinder for båter som er i ferd med eller nettopp har passert mållinjen.

14. Maksimaltid

Lang bane

Maksimaltiden er kl. 2130. Båter som ikke går i mål før maksimaltiden får DNF.

Dersom første båt er i mål før kl. 2030, gjelder målgang samme sted for alle båter.

Dersom ingen båter har passert målstreken kl. 2030, gjelder mellomtiden tatt som beskrevet i banebeskrivelsene som målgang.

Kort bane

Maksimaltiden er kl. 2030. Båter som ikke går i mål før maksimaltiden får DNF.

Dersom første båt er i mål før kl. 1930, gjelder målgang samme sted for alle båter.

Dersom ingen båter har passert målstreken før kl. 1930, gjelder mellomtiden tatt som beskrevet i banebeskrivelsene som målgang.

15. Protester

Protester skal innleveres til startkomiteen umiddelbart etter endt seilas og senest 30 minutter etter målpasering. Båter som protesterer skal heise rødt flagg straks de protesterer, og føre det så lenge de kappseiler.

Dersom det meldes inn protester etter en regatta, vil det bli satt sammen en protestkomité av minimum 3 av deltakerne, fortrinnsvis de med dommerkurs.

16. Brudd på regel 42

Regattakomiteen kan uten forhandlinger straffe en båt som bryter regel 42 (om framdrift). Straff skal ikke idømmes dersom slik framdrift er benyttet i unntakssituasjoner dekket av regel 42.

17. Poengberegning

For hver regatta gis det poeng etter seilingsbestemmelsenes A4.1 «bonuspoeng»

Plass	Poeng.
Førsteplass	1
Andre plass	2
Tredjeplass	3
Deretter	legg til ett poeng pr. plass
DNF, DSQ, DNS*	sisteplass den dagen pluss ett (regel A9)
DNC** (ikke møtt)	antall båter samlet i alle seilaser pluss ett (regel A9)

*) møtt frem til startområdet men kunne/klarte ikke å starte.

**) møtte ikke frem til startområdet

Står to eller flere båter likt i samlet poengsum, skal den båt eller de båter komme først som har flest førsteplasser, og når noen av båtene fremdeles står likt, flest annen plasser, osv. Hvis det fortsatt er

båter som står likt, skal resultatet mellom de berørte båter seg i mellom i siste seilas hvor minst en av dem har deltatt, danne rekkefølgen i seriens endelige resultatliste

De 10 beste plasseringene i serien gjelder, uavhengig av antall seilaser.

18. Arrangørens ansvar

Arrangøren har intet ansvar for tap, ødeleggelser eller skader av noen art, som er påført av båter, besetninger eller gjester som er til stede på grunn av disse seilaser, eller ved bruk av brygger eller andre fasiliteter, ved hjelp fra følgebåter eller andre under eller i forbindelse med arrangementet.

I henhold til kappseilingsreglens hovedregel 4 er det hver enkelt skippers ansvar å avgjøre om båten skal delta.